TUS DORTMUND-WELLINGHOFEN 1905 E.V.

März 2026

Ausgabe 3 • Saison 2025/2026

Aktuell

HANDBALL RHÖNRAD TURNEN TISCHTENNIS BASKETBALL

Die Tischtennisabteilung freut sich auf weitere Trainingseinheiten mit Olga Tangang

schauinsland reisen

STRAND IN SICHT

DIE PERFEKTE KOMBINATION AUS KREUZFAHRT UND HOTELAUFENTHALT

Kanaren & Madeira ab Gran Canaria
AIDAcosma · 7 Tage · Classic Innenkabine · VP und
Gran Canaria · Lopesan Baobab Resort *****
3 Tage · Doppelzimmer · HP und
z. B. am 14.3.26 · p. P. ab **1.529 €**

Mexiko & Karibik ab Dominikanische Republik
AIDAsol · 14 Tage · Classic Innenkabine · VP und
Playa Bavaro · Lopesan Costa Bavaro Resort, Spa & Casino *****
3 Tage · Juniorsuite · AI
z. B. am 25.2.26 · p. P. ab **3.249 €**

Flug ab Düsseldorf und
alle Transfers inklusive

Extra früh an Bord – **inklusive**

WIR BERATEN DICH GERNE

Reisebüro Zwiehoff · B & Z Touristik GmbH
Wellinghofer Amtsstr. 17 · 44265 Dortmund
+49231 463346 · www.zwiehoff.de

REISEBÜRO ZWIEHOFF

Veranstalter: schauinsland-reisen gmbh · Stresemannstraße 80 · 47051 Duisburg

VORWORT

Liebe Vereinsmitglieder, Freunde und Unterstützer des TuS Wellinghofen,

das Jahr 2026 ist zwar auch schon wieder fast 8 Wochen alt, aber ich möchte euch trotzdem noch alles Gute, viel Glück und Gesundheit für die restlichen 44 Wochen von 2026 wünschen.

Der Spielbetrieb, der Trainingsbetrieb sowieso, läuft in allen Abteilungen mittlerweile in vollen Zügen. Die Meisterschaftsrunde bei den Handballjugendmannschaften neigt sich sogar schon wieder dem Ende entgegen. Aber nach den Osterferien folgen ja schon die Aufstiegsrunden für die Saison 26/27.

Auch das Vereinsheim hat jetzt unter neuer Leitung wieder geöffnet. Das Eröffnungsfest Anfang Februar war ein voller Erfolg. Wir hoffen alle, dass das nur der Anfang war, und das Vereinsheim wieder ein Ort werden wird, an dem man sich gerne trifft, und der zum Mittelpunkt des Vereinslebens werden wird.

Wie in jedem Frühling stehen die obligatorischen Wahlen der einzelnen Abteilungen und des Gesamtvereins an- Die genauen Daten findet ihr weiter hinten in diesem Heft. Wir bitten um eine rege Teilnahme.

Mit sportlichen Grüßen
Jörg, Frank und Clara

P.S. Unser Heftchen, übrigens eines der ganz wenigen regelmäßigen Vereinsnachrichten in Dortmund, wird nicht zuletzt durch unsere Inserenten finanziert. Es wäre sehr schön, wenn ihr bei euren nächsten Anschaffungen daran denken würdet…..

Gender-Hinweis
Zur besseren Lesbarkeit wird in dieser Broschüre das generische Maskulinum verwendet.
Die in dieser Arbeit verwendeten Personenbezeichnungen beziehen sich – sofern nicht anders kenntlich gemacht – auf alle Geschlechter.

Anschrift:
TuS Do-Wellinghofen 1905 e.V.
Rispenstraße 44
D-44265 Dortmund

Tel.: 160 – 72 81 130

E-Mail:
office@tus-wellinghofen.de
Internet:
www.tus-wellinghofen.de
Öffnungszeit:
dienstags 17.00-19.00 Uhr

Amtsgericht Dortmund Vereinsregister Nr. 2204

Präsident: Frank Lamodke
Geschäftsführer: Jörg Witte
Schatzmeisterin: Clara Melo

TURN- UND SPORTVEREIN DORTMUND-WELLINGHOFEN 1905 E.V.

EINLADUNG

zur Jahreshauptversammlung des TuS Do-Wellinghofen 1905 e.V.
am Mittwoch, 25. März 2026, 19.00 Uhr
in das Vereinsheim, Rispenstr. 44, 44265 Dortmund

Dortmund, den 18. Jan. 2026

1. Eröffnung durch den Präsidenten
2. Beschlussfassung über die Geschäftsordnung
3. Anträge und Beschlussfassung über die weitere Tagesordnung
4. Genehmigung des Protokolls der JHV 2025
5. Ehrungen
6. Bericht
   - 6.1. der Handballabteilung
   - 6.2. der Rhönradabteilung
   - 6.3. der Turnabteilung
   - 6.4. der Basketballabteilung
   - 6.5. der Tischtennisabteilung
   - 6.6. der Vereinsjugend
   - 6.7. des Präsidenten
   - 6.8. Schatzmeister*in
   - 6.9. der Kassenprüfer
7. Feststellung des Jahresabschlusses 2025 und Beschlussfassung zur Verwendung des vorläufigen Ergebnisses des Jahres 2025
8. Aussprache
9. Abstimmung über die Entlastung des Geschäftsführenden Vorstandes
10. Wahl des / der Geschäftsführers*in
11. Wahl des / der Schatzmeister*in
12. Wahl der Kassenprüfer*innen
13. Verschiedenes
14. Schlusswort

Anträge auf Änderung oder Ergänzung der Tagesordnung sind bis zu einer Woche vor der JHV beim Hauptvorstand schriftlich einzureichen.

Das Protokoll der Jahreshauptversammlung vom 02.04.2025 wird am Tag der Veranstaltung und ab dem 24.02.2026 in der Geschäftsstelle des TuS Do-Wellinghofen zur Einsichtnahme ausliegen.

Frank Lamodke | Jörg Witte | Clara Melo

Neues von der TuS Do-Wellinghofen Handballgemeinschaft

Es gibt viel Erfreuliches von der TuS Handball Familie zu berichten. Sowohl die Damen, als auch die Herren spielen eine gute Saison. Hierzu sind Einzelberichte in der neuen TuS Aktuell zu finden. Besonders sei erwähnt, dass der Zuwachs an jungen und erfahrenen Spielerinnen und Spielern große Hoffnung für die Zukunft macht, denn es wird noch dauern bis vom TuS ausgebildete Jugend Spieler die Damen und Herren Mannschaft unterstützen können.

TuS-Herren knüpfen an gute Leistungen an

Auch rund um den Jahreswechsel zeigten sich die TuS-Herren in sportlich guter Verfassung und mit hoher Spielfreude. Mit dem Heimsieg gegen Oespel 3 Mitte November (s. letztes TuS-Aktuell) startete eine Serie von Partien, die insbesondere von starker offensiver Durchsetzungskraft und entsprechend hohen Ergebnissen geprägt war. Mit einem 42:15 Erfolg vor heimischem Publikum konnten die Wellinghofer dabei gegen den ASC 3 ein deutliches Ausrufezeichen setzen. Es folgten seitdem ein weiterer souveräner Sieg gegen Höchsten 3 sowie eine Niederlage gegen die überlegene dritte Mannschaft vom TV Brechten.
Insgesamt stehen die TuS-Herren nach 15 absolvierten Ligaspielen hinter Hörde und Brechten auf Platz drei der Tabelle und sind damit hinter dem eindeutigen Spitzenduo der 1. Kreisklasse „best of the rest“. Aufgrund des Leistungsgefüges der Liga, ist ein Angriff auf die oberen beiden Plätze quasi ausgeschlossen – den dritten Platz bis zum Saisonende zu verteidigen, ist daher das erreichbare Maximum und Ziel der Mannschaft.
Dazu steht als nächstes das Spiel gegen VfL Aplerbeckermark an, welches in der Hinrunde unnötig knapp, aber immerhin zugunsten der Wellinghofer ausfiel.
Die nächsten Heimspiele finden am 01.03. (Anpfiff um 16:00 Uhr gg. Hörde) und am 22.03. (Anpfiff um 14:15 Uhr gg. Schüren 2) statt, also kommt gern zahlreich zum Lieberfeld und unterstützt unsere Mannschaft.

HANDBALLABTEILUNG - HERREN

Dortmund - K09 - Männer - Kreisklasse1

Pl.	Team	Sp.	Tore	Pkt.
1	DJK Westfalia Hörde	16	472:341	32:0
2	TV Brechten 3	16	451:304	28:4
3	TuS Dortmund-Wellinghofen 05	16	466:353	24:8
4	TSG 1868 Dortmund-Schüren 2	16	441:366	22:10
5	ATV Dorstfeld 2	16	417:357	20:12
6	ASC 09 Dortmund 3	16	400:420	16:16
7	VfL Aplerbeckermark	16	416:418	14:18
8	DJK Ewaldi Aplerbeck 2	16	378:436	11:21
	DJK TuS 23 Oespel-Kley 3	16	347:452	11:21
10	DJK Komet Dortmund	16	394:449	6:26
11	TuS Borussia Höchsten 3	16	319:413	4:28
12	DJK TuS Ruhrtal Witten	16	341:533	4:28

EBNER
ELEKTROTECHNIK

IHR SPEZIALIST IN DER ELEKTROTECHNIK
BERATUNG | PLANUNG | AUSFÜHRUNG

Ebner GmbH Elektrotechnik
Wellinghofer Amtsstraße 5 · 44265 Dortmund
Telefon 0231. 46 46 55 · Telefax 0231. 46 40 49
www.ebner.nrw · info@ebner.nrw

Ein Blick in die Zukunft - ein Blick zurück

Zur Entwicklung der Jugend gibt es beeindruckende Zahlen für die Spielzeit 2026/2027.

Die Vorbereitungen auf 2026/2027 laufen auf Hochtouren. Das Trainerteam wurde aufgestockt und die Suche nach verfügbaren Hallen für die Minis und F-Jugend war erfolgreich. Wir hoffen, in diesem Jahr bei der Vergabe der Hallenzeiten entsprechend unserer Mannschaftsmeldungen berücksichtigt zu werden.
Die Aufbauarbeit von den Minis bis zur C-Jugend mit unserem sehr engagierten Trainerteam zeigt Wirkung.

So werden sich in der nächsten Saison 148 Spieler/ 98 Jungen und 50 Mädchen in den verschiedenen Altersklassen sportlich weiter entwickeln können. Zum Sommer können neue 20 Minis von der Warteliste aufgenommen werden, da von dem Jahrgang 2019 gleich 22 dieses Jahr in die F-Jugend wechseln. Maike Kuhnert und Team haben für die Basis (Minis und F-Jugend) hervorragende Arbeit geleistet, ebenso wie die Trainer und Trainerinnen der E-Jugend, der D-Jugend und der C-Jugend. Im Verbund mit vielen helfenden Händen der Eltern ist ein tolles Ergebnis erzielt worden. Danke dem StadtSportBund für die großzügige Unterstützung.

Das Projekt Mädchen in Mannschaftssportarten hat Halbzeit. Das Ergebnis nach 1,5 Jahren: der TuS stellt nächste Saison 3 reine Mädchenmannschaften zum Spielbetrieb.

Ortsunion
Wellinghofen

CDU

Ihre Ansprechpartner vor Ort in
Wellinghofen, Benninghofen, Hacheney, Loh und Wichlinghofen

Prof. Dr. Thomas Goll
Ortsunionsvorsitzender
Mitglied der BV Hörde

Mobil 0179 1129277
ou.wellinghofen@
cdu-dortmund.de

Dr. Eva-Maria Goll
Mitglied des Rats der
Stadt Dortmund

Mobil 0173 8254886
e.-m.goll@
cdu-dortmund.de

Bitte kommen Sie mit Ihren Anliegen auf uns zu.

HANDBALLABTEILUNG - JUGEND

Zum Vergleich die Entwicklung der Mannschaftsstärken von 2025/2026 zu 2026/2027, unterteilt nach weiblich und männlich.

	25/26				26/27			
			m	w			m	w
Minis	2025	0	0	0	2026	0	0	0
	2024	1	1	0	2025	0	0	0
	2023	0	0	0	2024	1	1	0
	2022	3	1	2	2023	0	0	0
	2021	8	6	2	2022	3	1	2
	2020	12	8	4	2021	8	6	2
	2019	22	8	14	2020	12	8	4
		46	24	22		24	16	8
F-Jugend								
	2018	25	12	13	2019	22	8	14
	2017	14	7	7	2018	25	12	13
		39	19	20		47	20	27
E-Jugend								
	2016	14	6	8	2017	14	7	7
	2015	19	19	0	2016	14	6	8
		33	25	8		28	13	15
D-Jugend								
	2014	11	11	0	2015	19	19	0
	2013	15	15	0	2014	11	11	0
		26	26	0		30	30	0
C-Jugend								
	2012	4	4	0	2013	15	15	0
	2011	0	0	0	2012	4	4	0
		4	4	0		19	19	0
Gesamt		148	198	50		148	198	50

Die Minis - die Basis für eine gute langjährige Entwicklung beim TuS

Die Jahrgänge der Minis stellen immer nur eine grobe Orientierung zur Einsortierung in die Teams dar.

Stärkere Kinder können in der nächsthöheren Stufe zunächst mit trainieren (zwei Trainings die Woche)
Im weiteren Verlauf dann auch mitspielen und als finalen Schritt vorzeitig wechseln.
Es sind drei Gruppen und die Gruppe donnerstags Lieberfeld von Hatice mit zusammen 54 Minis geplant. Nach Ostern werden
daher wieder Minis aufgenommen, da von dem 2019'er Jahrgang 22 Minis in die F-Jugend wechseln.

Gruppe 1 mit 15 Kindern, Elternbeteiligung wie beim Kinderturnen und folgenden Schwerpunkten
Gruppe 2 mit 15 Kindern, Elternbeteiligung wie beim Kinderturnen und folgenden Schwerpunkten
Gruppe Hatice mit 12 Kindern, Elternbeteiligung wie beim Kinderturnen und folgenden Schwerpunkten

Spielerische Ballgewöhnung: werfen, prellen, fangen, erste Regeln und Teamidentifikation - unter Beachtung grundmotorischer Fähigkeiten wie Ausdauer, Kraft, Beweglichkeit, Koordination und Schnelligkeit.

Gruppe 3 mit 12 Kindern der Jahrgänge 2020-2021 (ab ca. 4,5 Jahren)

Erstes Spielverständnis erlangen, Balltechnik weiter vertiefen, erstes Zusammenspiel erlernen.

Die F-Jugend

Die F-Jugend wird in der Saison 2026/2027 drei Mannschaften der Jahrgänge 2018 und 2019 stellen:
F1 weiblich 2018
F1 männlich2018 und 2019
F2 weiblich2019

mit folgenden Schwerpunkten:
Spielverständnis vertiefen, Orientierung im Raum, Zusammenspiel in der Gruppe, Balltechnik und Grundmotorik weiter vertiefen.

E-Jugend

Die E-Jugend wird in der Saison 2026/2027 zwei Mannschaften auf die „Platte“ bringen

E-Jugend weiblich mit 15 Kindern der Jahrgänge 2016 und 2017
E-Jugend männlich mit 13 Kindern der Jahrgänge 2016 und 2017

Die Umstellungen für die 14 Kinder und Eltern vom 2017 Jahrgang sind enorm:
Es wird auf dem großen Feld gespielt, Zeitnehmer werden benötigt, Spielerpässe sind Pflicht

Zu den Schwerpunkten des Trainings der E-, D und C-Jugend werden wir ausführlich in der nächsten TuS Aktuell berichten.
Es wird zur Zeit ein sportliches Konzept erarbeitet um Kindern die öfter trainieren möchten, Möglichkeiten anzubieten.

Die D-Jugend

Die D-Jugend wird in der Saison 2026/2027 ebenfalls zwei Mannschaften stellen. 30 Jugendliche der Jahrgänge
2014 und 2015 werden nach Ostern das Training aufnehmen.

Die C-Jugend

Ja……. wir haben wieder eine altersmäßig echte C-Jugend der Jahrgänge 2012 und 2013.
19 Sportler werden zum Teil schon jetzt in leistungsbezogenen Traningseinheiten von Tadeusz Jeziorski und Christian Friem auf die Saison vorbereitet.

An dieser Stelle ein herzliches Dankeschön an die Spieler der jetzigen C-Jugend die zum großen Teil noch D-Jugendliche sind . Sie haben sich durch die Saison erfolgreich gekämpft. Die Gegner waren natürlich immer älter und größer als unsere TuS C-Jugend, aber unsere haben es gut durchgezogen.

Handball AG Olpketal

Die Handball AG Olpketal wird auch in diesem Jahr vom TuS Do-Wellinghofen durchgeführt.
Betreut wird die Gruppe von Svitlana Shykina.

DER GEBRAUCHTTEILE-HÄNDLER IN DEUTSCHLAND

MCR MOTORRAD

MEISTERWERKSTATT FÜR ALLE MARKEN

AN- UND VERKAUF VON
MOTORRÄDERN UND ERSATZTEILEN

DIESELSTR. 17 • 44805 BOCHUM

MCR-BOCHUM.DE • 0234 610 47 41 • INFO@MCR-BOCHUM.DE

VERTRAGSHÄNDLER

BSA

Handball AG Gesamtschule im Süden

In diesem Jahr führen wir eine Handball AG an der Gesamtschule im Süden durch. Verantwortlich von Seiten TuS ist Svitlana Shykina. Das Team wird komplettiert durch die Sportlehrerin der Schule, einer erfahrenen Handballerin.
Wir danken an dieser Stelle der Sportlehrerin, dass sie sehr viel Rücksicht auf Svitlana nimmt. Die Sprachkenntnisse werden immer besser, sie braucht aber noch einige Zeit.

Stolze Minis auf dem Mini-Spielfest in Aplerbeck

Vom ASC 09 Aplerbeck wurde ein Mini-Spielfest in der Sporthalle Brackel 1 ausgetragen. Vielen Dank an die Turnierleitung für die tolle Veranstaltung für den Handballnachwuchs in Dortmund. Von 10:00 Uhr bis 12:30 Uhr wurden 25 Spiele ausgetragen. Eine super organisatorische Leistung vom Veranstalter und allen Beteiligten. Der TuS Do-Wellinghofen war mit zwei Mannschaften am Start.

Vertreten waren folgende Vereine, teilweise mit 2 Mannschaften:
ASC 09 Mannschaft 1 und 2, TV Asseln, TuS Wellinghofen 1 und 2, Borussia Höchsten 1 und 2, JSG Brechten/Lünen, ATV Dorstfeld, VfL Aplerbeckermark und TuS Scharnhorst.

Wir danken unserm Trainerteam und den Eltern für ihren Einsatz.

F-Jugend Turnier in Lünen

Eine tolle Veranstaltung in Lünen mit drei F-Jugend Mannschaften vom TuS Do-Wellinghofen.

Britta schreibt dazu:

Liebe Kinder, ein aufregender Spieltag liegt hinter euch.
Ihr habt das alle richtig richtig toll gemacht. Ihr seit alle über euch hinaus gewachsen und habt als Teams richtig gut zusammen gearbeitet.
Wir Trainer sind richtig stolz auf das was ihr geleistet habt, in allen 3 Teams. Ihr hattet glaube ich alle richtig Spaß.
Und was am aller wichtigsten ist, seit ihr alle bis auf kleinere Macken unverletzt geblieben.

….und vielen, vielen Dank an die Trainer und die Eltern….

E1-Jugend vom Spiel gegen TV Gladbeck

Die E1 zeigte starken Willen gegen die E-Jugend Mannschaft aus Gladbeck.

Das Heimspielwochenende des TuS Wellinghofen startete am Samstag, 7.2.2026 um 14 Uhr. Hierbei traten die Jungs der E1 gegen TV Gladbeck auf die Platte.
Sie mussten sich am Ende zwar 17:24 geschlagen geben, haben aber Kampfgeist und Durchhaltewillen gezeigt.

Wir begrüßen Sophie Richter im TuS Trainerteam.
Herzlich Willkommen Sophie.

Ruhrgebiet/Südwestfalen - männliche Jugend E Bezirksliga 2

Tabelle mit Vereinsplatzierungen, Spielen, Toren und Punkten

Pl.	Team	Sp.	Tore	Pkt.
1	TuS Bommern	8	220:191	14:2
2	DJK Westfalia Welper	8	221:149	12:4
3	TuS Dortmund-Wellinghofen 05	8	197:197	8:8
4	DJK Ewaldi Aplerbeck	8	122:163	6:10
5	TuS Borussia Höchsten	8	147:207	0:16

E2-Jugend gegen ATV Dorstfeld

Zur Halbzeit stand es im Spiel der E 2 schon 13:9 für die E-Jugend vom TuS Do-Wellinghofen.

Nach der Pause gab es eine leichte Schwächephase, ATV Dorstfeld kam näher ran: erst noch 14: 9 und dann 14:10, 14:11 und 14:12.

Dann zeigte die Mannschaft was in ihr steckt und zog von 17:15 auf 20:15 davon. Sechs verschiedene Torschützen, ein ausgeglichenes Team. Herzlichen Glückwunsch zu dieser geschlossenen Mannschaftsleistung. Beim ATV Dorstfeld war die Nummer 10 sehr stark mit 09 Treffern.

Danke an den jungen Trainer Finn und Ole, er hat seine Sache sehr gut gemacht hat. Danke an die Eltern für die Betreuung und Bewirtung.

NEU BEIM SHIRTMANAGER

Die offizielle Vereinskollektion des TuS Wellinghofen

Jetzt hier erhältlich:
www.shirtmanager.de/tus-wellinghofen

Ob Training oder Freizeit – ab sofort könnt Ihr eure TuS-Wellinghofen-Lieblingsteile direkt online bestellen.

Mit Personalisierung & direkter Lieferung zu Euch nach Hause.

www.shirtmanager.de

Tel.: 02302-1799005 | kontakt@shirtmanager.de

SHIRT MANAGER

Ruhrgebiet/Südwestfalen - männliche Jugend E Bezirksklasse 6

Tabelle mit Vereinsplatzierungen, Spielen, Toren und Punkten

Pl.	Team	Sp.	Tore	Pkt.
1	JSG Westfalia Dortmund	14	338:151	28:0
2	DJK TuS 23 Oespel-Kley	13	268:179	21:5
3	TuS Dortmund-Wellinghofen 05 2	14	239:226	16:12
4	HSG Annen-Rüdinghausen	13	284:230	15:11
5	TuS Borussia Höchsten 2	12	176:192	10:14
6	ATV Dorstfeld	13	144:187	8:18
7	OSC Dortmund	11	49:164	2:20
8	TSG 1868 Dortmund-Schüren 2	12	105:274	2:22

D1-Jugend gegen den ungeschlagenen HSG Hattingen-Sprockhövel 17:31

D2-Jugend gewinnt gegen Wanne mit 22:15

KNOTHE
SANITÄR HEIZUNG KLIMA ELEKTRO
Beratung - Planung - Ausführung
Kundenservice - Wartung
Standort Dortmund
Sebrathweg 20
44149 Dortmund
Standort Schwerte
Im Ostfeld 10
58239 Schwerte
0231 - 47011
info@knothe-sanitaer.de
www.knothe-sanitaer.de

Ruhrgebiet/Südwestfalen - männliche Jugend D Bezirksklasse 3

Tabelle mit Vereinsplatzierungen, Spielen, Toren und Punkten

Pl.	Team	Sp.	Tore	Pkt.
1	TuS Borussia Höchsten 2	15	415:225	27:3
2	TuS Bommern	14	354:207	25:3
3	PSV Recklinghausen 2	13	290:183	22:4
4	Handball Ruhrbogen Hattingen 2	13	269:209	18:8
5	ATV Dorstfeld	14	248:281	13:15
6	TV Wanne	12	244:264	9:15
7	HSG Annen-Rüdinghausen 2	15	264:312	9:21
8	TuS Dortmund-Wellinghofen 05 2	15	239:347	7:23
9	OSC Dortmund	13	151:303	4:22
10	SV Teutonia 1919 Bochum Riemke 2	14	200:343	4:24

C-Jugend gegen den Tabellenführer

Das Gastspiel beim Tabellenführer Linden-Dahlhausen stand unter klaren Vorzeichen: Lernen und Spaß haben.

Das Hinspiel war überdeutlich verloren worden.
Umso erstaunlicher gestaltete sich der Spielbeginn: Immer wieder konnte unsere C-Jugend den Gegner ausspielen, sei es durch Einläufer, Kreuzungen oder Täuschungen.

Dazu kam etwas Glück und viel Arbeit in der Abwehr, so dass es nach 10 Minuten 7:7 stand und der gegnerische Trainer die erste Auszeit nahm.

Die zeigte zunächst wenig Wirkung und es ging munter bis zum Stand von 12:10 weiter. Dann sorgten jedoch leichte Fehler unsererseits für klare Verhältnisse und Linden konnte sich auf 22:12 zur Halbzeit absetzen. Dieser Trend setzte sich in der 2. Hälfte fort, zu übermächtig war der Gegner. Trotzdem konnten wir immer wieder spielerisch glänzen und so gab es trotz der deutlichen Niederlage ein ernstes Lob auch des gegnerischen Trainers, immerhin sind wir jetzt eine von drei Mannschaften, die 25 oder mehr Tore gegen Linden-Dahlhausen erzielen konnte.

Das Foto der C-Jugend ist vom 2. November TuS Do-Wellinghofen - SuS 1927 Olfen 28:23

Ruhrgebiet/Südwestfalen - männliche Jugend C Bezirksklasse 1

Tabelle mit Vereinsplatzierungen, Spielen, Toren und Punkten

Pl.	Team	Sp.	Tore	Pkt.
1	SG Linden-Dahlhausen Handball	10	431:185	20:0
2	VfL Bochum 1848 Handball 2	11	338:245	20:2
3	TV Dülmen	11	264:238	16:6
4	VfL Hüls	11	278:253	12:10
5	TuS Dortmund-Wellinghofen 05	12	236:316	10:14
6	SuS 1927 Olfen	11	265:297	8:14
7	TV Datteln 09	12	224:345	4:20
8	FC Schalke 04 2	12	198:355	0:24

Die Abteilungsleitung Handball dankt dem Trainerteam vom TuS Do-Wellinghofen für herausragende Leistungen beim Aufbau der Jugendmannschaften und der Herren und Damenmannschaft vom TuS Do-Wellinghofen.

Danke auch an alle Helfer und Eltern.

Sommerfahrt der Handballjugend / Trainingslager 2026 in Rheine

Vom 24.8.2026 bis 28.08.2026 bieten wir wieder eine Sommerfahrt/Trainingslager in der Jugendherberge in Rheine an.

Es sind 62 Plätze für Jungen und Mädchen reserviert. Ebenso stehen 9 Begleiterplätze zur Verfügung.
Im März werden wir ausführlich auf einem Elternabend berichten.
Trainiert wird Dienstag bis Donnerstag 2 x 1,5 Stunden.

Schon mal vorweg: Der Preis für die Woche Vollpension, einschließlich aller Trainingsmöglichkeiten beträgt dieses Jahr voraussichtlich € 240,00/Vorjahr € 230,00.

Wir werden im März alle Eltern der E-Jugend, der D-Jugend und der C-Jugend zu einer Informationsveranstaltung einladen.

Junge Spieler vom TuS als Schiedsrichter beim Turnier der Minis und F-Jugend

Überraschung beim Turnier der Minis und F.
Acht junge Spieler vom TuS stellten sich als Schiedsrichter zur Verfügung. Es wurden von Maike Trikots und Pfeifen angeschafft. Die „Jungschiedsrichter" haben fast alle Spiele der zwei Turniere gepfiffen.
Eine gute Idee von Maike, die hervorragend umgesetzt wurde. Eine Entlastung für alle Trainer. Die Trainer der Gast- und Heimmannschaften waren gleichermaßen von der Idee angetan. Die Jugendlichen vom TuS Handballnachwuchs haben ihre Aufgabe sehr gut erfüllt. Dadurch konnten sich alle Trainer auf die Betreuung der Mannschaften konzentrieren.
Vielen Dank an unsere D- und C-Jugendlichen, die immer im Gespann auftraten.

Jungschiedsrichterbetreuer (JuSB) gesucht

Dieser Aufruf richtet sich an alle Eltern, Freunde und Verwandte unserer Spielerinnen und Spieler der Handball- C, D und E Jugend.

Bevor ihr jetzt hier weiterblättert und denkt, „was habe ich mit Schiedsrichtern zu tun“, lest bitte erstmal weiter.

Der Handballkreis Dortmund hat das Projekt „Jungschiedsrichterbetreuer (JuSB)“ gestartet.
Ziele sind:

- Atmosphäre in den Hallen fairer und SR-freundlicher gestalten
- Junge Schiedsrichter sind in Konflikten mit Trainern, Betreuern und Zuschauern nicht immer dieser Situation gewachsen. Der JuSB kann in solchen schwierigen Situationen unterstützen
- Emotionen durch den Vereinsbetreuer auf ein faires Maß reduzieren

Es geht also überhaupt nicht darum, die Leistung eines Schieris zu beurteilen. Ihr solltet lediglich auf Personen einwirken, die während des Spiels besonders heftig versuchen, den Jungschieri zu beeinflussen. Wobei ich bei den Heimspielen unserer Jugendmannschaften so etwas noch nie gehört oder gesehen habe. Das ist so ein bisschen wie die frühere Ordnerfunktion.
Wie auch immer, der Handballkreis Dortmund verlangt bei einer Ansetzung von Jungschieris die Anwesenheit von einem JuSB. Sollten der nicht anwesend sein, kostet uns das pro Spiel 5 €.
Ihr seid doch sowieso in der Halle, um eure Mannschaft zu unterstützen. Also meldet euch doch bitte bei den Trainern, bei Hans-Ernst oder bei direkt bei mir (Kontaktdaten stehen weiter hinten).
Der Verein würdet euch mit T-Shirts mit Vereinslogo und Aufdruck JuSB ausrüsten.

Der Handballkreis Dortmund bietet Anfang April im Eintrachthaus einen kleinen Lehrgang, Dauer ca. 45 min, an, bei dem das genaue Procedere erläutert wird. Wenn sich ca.10 Personen melden würden, dann könnte ich einen solchen Kurzlehrgang auch bei uns im Vereinsheim organisieren.

Also bitte nochmal: „ MELDET EUCH“!!!

Jörg Witte

HANDBALLABTEILUNG - DAMEN

Es berichtet Jan Luckow, Trainer der Handball Damen Mannschaft

Die erste Damenmannschaft blickt auf einen bislang sehr gelungenen Saisonverlauf zurück.

Besonders erfreulich ist die Entwicklung des Kaders: Zur aktuellen Saison konnten weitere Spielerinnen hinzugewonnen werden, sodass das Team nun aus 17 aktiven Spielerinnen besteht. Das ist ein großer Fortschritt im Vergleich zum Start der Vorsaison, in der man teilweise mit einer stark ausgedünnten Bank antreten musste.

Auch sportlich ist der Trend klar positiv. Nachdem die Mannschaft bereits in der vergangenen Saison an die Top 3 der Liga angeklopft hatte, gelang in dieser Spielzeit der nächste Schritt. Der Start in die Saison verlief äußerst erfolgreich, und das Team konnte sich früh in der Spitzengruppe festsetzen.
Über einen langen Zeitraum hinweg belegten die Damen sogar den ersten Tabellenplatz und unterstrichen damit ihre Ambitionen in der Liga.

Dortmund - K09 - Frauen Kreisliga

Pl.	Team	Sp.	Tore	Pkt.
1	ASC 09 Dortmund 3	10	304:199	18:2
2	TuS Dortmund-Wellinghofen 05	11	242:189	18:4
3	DJK TuS 23 Oespel-Kley 3	11	251:237	14:8
4	ATV Dorstfeld	9	196:181	10:8
5	DJK Ewaldi Aplerbeck	10	208:209	10:10
6	TV Brechten	11	201:223	7:15
7	Lüner SV Handball 3	9	207:245	6:12
8	TuS Scharnhorst	9	147:215	4:14
9	TV Eintracht Husen-Kurl	10	156:214	3:17

Noch eine Anmerkung vom Abteilungsvorstand Handball:
Für alle sehr erfreulich, dass der Trainer Jan Luckow die Mannschaft auch in der Saison 2026/2027 betreuen wird.

Neue Präsentationsanzüge für die Rhönradturnerinnen

Nach über zehn Jahren war es an der Zeit, die Rhönradabteilung mit neuen Präsentationsanzügen auszustatten. Passend zu den im vergangenen Jahr angeschafften Turnanzügen können sich die Turnerinnen und Trainer nun bei Wettkämpfen und anderen Sportveranstaltungen in einheitlichen Anzügen sportlich modern präsentieren.

Ein großer Dank geht an den Verein und die Sparkasse Dortmund, die diese Anschaffung großzügig unterstützt hat.

Rhönradabteilung zeigt sich auf Instagram

Unter **rhoenrad.cyr.dortmund** zeigt das Multimedia-Team der Rhönradabteilung Einblicke ins Training, Wettkampfberichte, News und auch immer mal witzige Momente aus dem sportlichen Alltag der Abteilung.

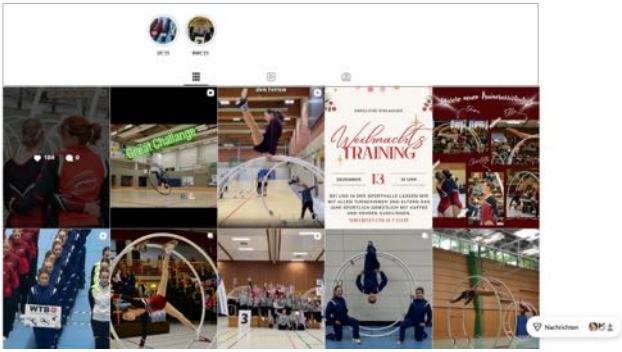

Folgt uns auf Instagram!

Start in die Wettkampfsaison steht bevor

Am 28.2./01.03. startet die Rhönradabteilung in Bielefeld in die neue Wettkampfsaison.
Mit dem Cyrwheel nimmt Sandra samstags an den German Open, einem internationalen Wettkampf teil. Sonntags folgen die Rhönradmädchen zum Sparrenburg-Pokal.
Eine gute Gelegenheit, das bisher neu Geübte unter den Augen der Kampfrichter auf die Fläche zu bringen.

Ganz besonders im Fokus liegt dann der erste Kaderpokal am 21.03., bei dem die ersten Punkte für die Qualifikation für den diesjährigen Deutschland-Cup zu sammeln sind.

Wir wünschen allen Turnerinnen schon jetzt viel Erfolg und weiter gutes Üben im Training!

Neue Trainingsgruppe für Kinder

In Koopertation mit dem TuS Bommern hat unser TuS unter sportlicher Leitung von Sandra Heidingsfelder eine neue Cyr-Kids-Gruppe gegründet.
Aktuell findet das Training freitags von 17.00 - 18.30 Uhr in Witten in der Halle des Ruhrgymnasiums statt. Hier kommen wellinghofer und bommeraner Sportler ab ca. 10 Jahren zusammen und beginnen, mit dem Cyrwheel zu turnen.

Cyr-Kids

TuS Dortmund Wellinghofen

Es sind noch Plätze frei! Bei Interesse nehmt gern Kontakt über die Rhönrad-Homepage mit uns auf!

Trainingszeiten:

Rhönrad:

Montag

Erwachsene & Jugend	19.30-22.00 Uhr	Sporthalle Wellinghofen

Dienstag

Kinder & Jugend	16.00-17.30 Uhr	Sporthalle Wellinghofen

Freitag

Kinder & Jugend	14.30-16.00 Uhr	Sporthalle Wellinghofen

Samstag

Leistungstraining	10.00-13.00 Uhr	Sporthalle Wellinghofen

Cyr-Kids:

Freitag	17.00-18.30 Uhr	in der Halle des Ruhrgymnasiums in Witten

Angebote der Turnabteilung

Die ersten Monate des neuen Jahres sind vorbei und die guten Vorsätze im Bezug auf Bewegung sind vielleicht etwas in den Hintergrund gerutscht?

Wir von der Turnabteilung bieten Kindern und Erwachsenen die Möglichkeiten, in Bewegung zu kommen oder weiterhin zu bleiben mit der regelmäßigen Teilnahme an den Sport- und REHA-Kursen.

Hier unsere Angebote im Einzelnen:

Eltern und Kind bis 4 Jahre

Gruppe 1 dienstags	16.00 – 17.00 Uhr	Lieberfeld Grundschule
Gruppe 2 dienstags	16.15 – 17.15 Uhr	Grundschule Benninghofen
Gruppe 3 mittwochs	16.00 – 17.00 Uhr	Brücherhof Grundschule
Gruppe 4 donnerstags	16.00 – 17.00 Uhr	Lieberfeld Grundschule

Kleinkinder 4 – 6 Jahre

Gruppe 1 dienstags	17.00 – 18.00 Uhr	Lieberfeld Grundschule
Gruppe 2 dienstags	17.15 – 18.15 Uhr	Grundschule Benninghofen
Gruppe 3 mittwochs	17.00 – 18.00 Uhr	Brücherhof Grundschule

Mädchen und Jungen 7 -9 Jahre

mittwochs	16.00 – 17.00 Uhr	Lieberfeld Grundschule

Mädchen und Jungen 9 bis 14 Jahre

mittwochs	17.00 – 18.00 Uhr	Lieberfeld Grundschule

Für diese Kurse gibt es Wartelisten, da die Nachfrage sehr groß ist.
Bitte tragen sie sich dort ein.

Ballett - Gymnastikraum TSC Hansa

Kreativer Kindertanz ab 3 Jahre - freitags	14.00 – 14.45 Uhr
Kinderballett ab 6 Jahre - freitags	15.00 – 16.00 Uhr
Kinderballett ab 8 Jahre - freitags	16.00 – 17.00 Uhr
Kinderballett ab 10 Jahre - freitags	17.00 – 18.00 Uhr
Ballett ab Teenies - freitags	18.15 – 19.45 Uhr

Ballett wird seit Jahrzehnten durch die Ballettschule Ivancic aus Hagen in unserem Verein angeboten. Bitte melden sie sich auf unserer Homepage für ein Probetraining an.

TURNABTEILUNG

Ballettmädchen bedanken sich für die Adventskalender

Aerobic
mittwochs 18.00 – 19.00 Uhr Brücherhof Grundschule

BOP
mittwochs 19.00 – 20.00 Uhr Brücherhof Grundschule

Gesundheitsorientierte Gymnastik
dienstags 18.00 – 19.30 Uhr Lieberfeld Grundschule

Fitnessmix
dienstags 19:30 – 20:30 Uhr Lieberfeld Grundschule

Bewegt älter werden
montags 16.00 – 17.00 Uhr Lieberfeld Grundschule

TURNABTEILUNG

Hockersitzgymnastik

donnerstags Gruppe 1 10.30 – 11.30 Uhr in der Geschäftsstelle
donnerstags Gruppe 2 11.45 – 12.45 Uhr in der Geschäftsstelle
Bei der Hockergymnastik kann altersunabhängig die Fitness mit vielfältigen Übungen für Hand und Fuß, Rücken und Bauch verbessert werden.
Besonders bei Problemen mit langem Stehen ist diese Gymnastikart eine schonende Alternative, die jedem ermöglicht, sich sportlich zu betätigen und auch das Gleichgewicht zu schulen.

Yoga

montags 18.00 – 19.30 Uhr Gymnastikraum TSC Hansa

Pilates

freitags 10.00 – 12.00 Uhr Gymnastikraum TSC Hansa
Bei den oben genannten Kursen von Aerobic bis Hockergymnastik gibt es jederzeit die Möglichkeit einzusteigen, neue Teilnehmer sind immer willkommen.
Kommen sie einfach vorbei!

REHA Gymnastik / Rückenschule

mittwochs 19.30 Uhr Turnhalle Lieberfeld Grundschule
donnerstags 18.00 Uhr Turnhalle Frenzelschule

Koronarsport/Herzsport

In der Halle und im Sommer auch mal im Rombergpark

80 Watt	donnerstags	16.30-18.00 Uhr Turnhalle Frenzelschule
80+ Watt	donnerstags	20.00-21.30 Uhr Turnhalle Grundschule Lieberfeld
80 Watt	freitags	16.30-18.00 Uhr Turnhalle Grundschule Lieberfeld

Bei REHA und Koronar bitte immer vorher mit den Ärzten sprechen und eine Verordnung mitbringen.

Für den reibungslosen Ablauf der gesamten Übungsstunden suchen wir Personen mit:

- Übungsleitungen mit C-Lizenz
- Übungsleitungen mit Lizenz „Innere Medizin“ für den Koronarsport

Unsere Mannschaften sind gut in die Rückrunde der Saison 2025/26 gestartet.

Die U11 Mannschaft konnte sich gegenüber der Hinrunde noch steigern und belegt derzeit den zweiten Platz in der Bezirksoberliga.

Die U13 Mannschaft bestätigt ihren Mittelfeldplatz in der Bezirksoberliga aus der Hinrunde. Dabei wurde sie kräftig durch Spieler aus der U11 Mannschaft unterstützt.

Die U15 Mannschaft konnte ebenfalls ihre Leistungen aus der Hinrunde bestätigen und belegt in der 1. Bezirksliga einen Platz im Mittelfeld.

Die U19 Mannschaft konnte die rote Laterne aus der Hinrunde abgeben, und belegt derzeit in der 2. Bezirksliga einen hervorragenden 4. Platz.

Bei den Erwachsenen belegt die TuS I einen sicheren Platz im Mittelfeld der 2. Bezirksklasse. Die TuS II konnte ihr Leistungen in der zweiten Saisonhälfte deutlich steigern und die ersten Siege einfahren, belegt aber noch den letzten Platz in der 3. Bezirksklasse.

TISCHTENNISABTEILUNG

Am 1. Advent hatte die Tischtennis-Abteilung des TuS- Wellinhofen eine besondere Überraschung. Zunächst konnte der Nachwuchs aus den Jugendmannschaften und später die Spieler der Erwachsenenmannschaften an einem von Profi-Trainerin Olga Koop geleiteten Training teilnehmen. Schwerpunkte des Trainings waren die Beinarbeit in Koordination mit der richtigen Schlagtechnik. Hier zeigte sich, dass die Trainer Karin und Dirk Pratesi bereits gute Arbeit leisten. Von den wertvollen tollen Tipps durch die Profispielerin werden sowohl die Spieler und Spielerinnen als auch die Trainer profitieren.
Auch der zweite Teil des Trainings zu Aufschlag und Rückschlag wird allen zur Verbesserung ihres Spiels helfen.
Alle Teinehmerinnen und Teilnehmer gehen motiviert in die nächsten Trainingszeiten und freuen sich auf ein zweites Training mit Olga Andang 2026.

Das Tischtennis Training findet montags und freitags in der Turnhalle der Lieberfeldgrundschule statt. Die Trainingsgruppen werden von einer C-Trainerin und einem C-Trainer sowie 2 Assistenztrainern entsprechend ihres Leistungsstandes und der individuellen Fähigkeiten trainiert. Dabei werden die Interessen der Breitensportler bedient, aber auch die Mannschaftspielerinnen und Spieler werden gefördert und gefordert.

Alle, die neugierig auf Tischtennis geworden sind, sind herzlich eingeladen zum Probetraining zu kommen. Bitte vorher anrufen.

Unsere Trainingszeiten:

Montags	Mädchen	17:00 - 18:30
Montags	Jungen 11	17:00 - 18:30
Montags	Jungen 13/19 (Mannschaftsspieler* innen)	18:00 - 19:30
Montags	Erwachsene und Jugendspieler* innen Ü16)	19:30 - 21:30
Freitags	Jungen B18 (Breitesport)	18:00 - 19:30
Freitags	Jungen / Mädchen 11-19	18:00 - 19:30
Freitags	Erwachsene und Jugendspieler*innen Ü16	19:30 - 21:30

BASKETBALLABTEILUNG

Wir über uns

Seit unserer Gründung im Jahr 1967 sind wir fester Bestandteil des TuS Do-Wellinghofen 1905 e.V..

Wir bieten die Möglichkeit, hobbymäßig Basketball zu spielen ohne die Verpflichtungen, die das Spielen in einer Liga mitbringt. Unser Ziel ist, Spaß am Spielen der in unseren Augen schönsten Sportart der Welt zu haben: Basketball.
Eine gute Sache für alle, die Aufgrund von Familie oder Beruf sehr eingespannt sind.

Im Moment sind wir eine Truppe von Spielern im Alter von 16 Jahren bis Ü70 jederlei Geschlechts von Anfängern bis zu Spielern mit Erfahrung in der Landesliga.

Wer Interesse hat, ist herzlich willkommen.
Schaut einfach mal beim Training vorbei, um festzustellen, ob es für euch passt. Anfragen für ein Probetraining sind nicht unbedingt erforderlich – einfach vorbeikommen und mitspielen.
Dennoch hilft es, wenn Du uns kurz über unser Kontaktformular wissen lässt, wann du vorbeikommst.

Training: Jeweils Dienstag von 20:00 Uhr bis 21:30 Uhr in der Sporthalle der Marie-Reinders Realschule, Hochofenstraße 38, 44263 Dortmund Hörde

Steckbrief von Trainerinnen und Trainern beim TuS

Hier sollen die Trainerinnen und Trainer vorgestellt werden, die Woche für Woche, oder besser Tag für Tag für den TuS tätig sind. Ohne sie würde es den Verein, kommt übrigens von vereinigen und bezeichnet eine Gemeinschaft von Menschen, die sich zusammenschließen, um gemeinsame Interessen oder Ziele zu verfolgen., überhaupt nicht geben.

Heute: Constantin Rothenberg

Alter: 19

Abteilung: Handball

Lizenz: DOSB Trainer C-Lizenz und im Sommer geplant die B-Lizenz

Lebenslauf bei TuS: Ich habe beim TuS Wellinghofen die ersten Schritte als Trainer gemacht
Was fasziniert dich als Trainer: Die Verbindung, die man als Mannschaft aufbaut. Ich bin gerne Trainer, weil ich zugucken kann, wie Spieler von Training zu Training besser werden.

Ziele: Spieler in den Leistungs- oder vielleicht sogar Profibereich zu führen

Mein Motto: „Nur wer kämpft, kann verlieren. Wer nicht kämpft, hat bereits verloren“

Zusammenarbeit mit dem Vereinsvorstand: Ich brauche aktuell keine zusätzliche Unterstützung
Würdest du an einem regelmäßigen Trainer/Übungsleiterstammtisch mit Trainern auch aus anderen Abteilungen des TuS teilnehmen? Hättest du dafür Themenvorschläge? - JA, ich finde die Vernetzung unter den Abteilungen sehr wichtig. ein Themenvorschlag wäre spezifischer Umgang mit Kindern mit ADHS

Was möchtest Du anderen mit auf den Weg geben: Jeder hat mal klein angefangen. Je höher die Ziele, desto wahrscheinlicher der Erfolg.

Wir im Süden

HOCKER-SITZGYMNASTIK

- altersunabhängig
- für alle, die es schwer haben lange zu stehen
- Übungen für Hand und Fuß, Rücken und Bauch
- Übungen mit Kleingeräten und Musik
- zur Förderung von Koordination und Gleichgewicht

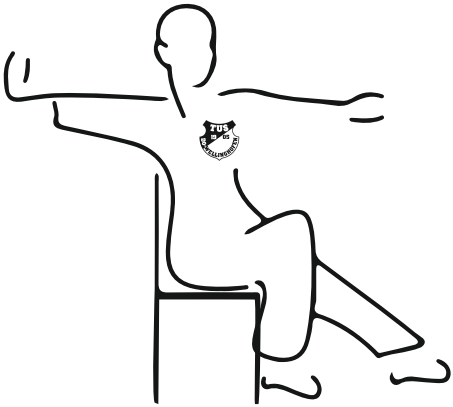

Ort: Vereinsheim TuS Wellinghofen 05
Rispenstraße 44, 44265 Dortmund

Zeit: Donnerstags, 11.30 – 12.30 Uhr

Preis: Im Mitgliedsbeitrag enthalten (12,50 € im Monat)
oder als 10er Karte (51,- €)

Anmeldung bei Trainerin Ingrid Sasse:

Tel. 0175 66 50 227 oder per Mail:
in_sasse2010@web.de oder office@tus-wellinghofen.de

SPORTHALLEN

In den nachfolgend aufgeführten Sporthallen finden Aktivitäten des TuS statt.
Weitere Infos wie immer auf unserer Homepage.

Grundschule Benninghofen	Overgünne 125	44267 Dortmund
Grundschule Brücherhof	Ziegelhüttenstraße 11	44263 Dortmund
Grundschule Lieberfeld	Rispenstraße 40-42	44265 Dortmund
Sporthalle Wellinghofen	Am Lieberfeld 13	44265 Dortmund
Sporthalle Hacheney	Hacheneyer Straße 182	44265 Dortmund
Turnhalle Sckellstraße	Sckellstraße 5	44141 Dortmund
Turnhalle Hacheney „klein“	Hacheneyer Straße 177	44265 Dortmund
Turnhalle Frenzelschule	Entenpoth 34	44263 Dortmund
Marie-Reinders-Realschule	Hochofenstraße 38	44263 Dortmund
Max-Planck-Gymnasium	Ardeystraße 70-72	44139 Dortmund

kurtzahn
Meisterbetrieb
Sanitär • Heizung • Klima • Solar
Inhaber: Christian Kurtzahn
Haus-Bäumen-Straße 33 b
44267 Dortmund
Telefon 02 31 / 4 88 23 93
Fax 02 31 / 4 88 23 94
Mobil 01 78 / 3 65 47 73
www.kurtzahn-sanitaer.de • service@kurtzahn-sanitaer.de

Ihr zuverlässiger Partner rund um
- Energiesparende Heizungsanlagen und Sanitärinstallationen
- Komplettbäder
- barrierefreie Bäder
- Solartechnik
- Lüftungs- und Klimatechnik
- Pelletheizungen und Wärmepumpen
- Wartungs- und Störungsdienst inkl. 24 Std. Rufbereitschaft

Sprechen Sie uns an. Wir stehen Ihnen gerne mit unserem Wissen und Können zur Seite.

Neue Telefonnummer

Ab Januar 2026

Mit dem Ende des Jahres 2025 werden wir unsere altbekannte Festnetznummer abgeben und ab Januar 2026 flexibler erreichbar sein!

Was ist der Vorteil?
Wir werden die gesamte Woche über erreichbar sein und nicht nur in unserer Geschäftszeit am Dienstag zwischen 17 und 19 Uhr.

Bitte speichert euch schon jetzt die NEUE NUMMER ein!

0160 - 72 81 130

Wir für euch – Wir im Süden

GESCHÄFTSFÜHRENDER VORSTAND

Präsident:	Frank Lamodke	Mobil 0151 400 108 58
Schatzmeisterin:	Clara Melo	
Geschäftsführer:	Jörg Witte	Mobil 0173 531 27 17 joerg.witte@tus-wellinghofen.de

IMPRESSUM

Herausgeber: TuS Dortmund-Wellinghofen 1905 e.V.

Verantwortlich für Text und Inhalt: Frank Lamodke Mobil 0151 400 108 58
frank.lamodke@tus-wellinghofen.de

Druck: Druckerei Stöcker · 44265 Dortmund-Wellinghofen · Preinstraße 52
Tel. 0231 . 46 49 05 · www.druckerei-stoecker.de

GESCHÄFTSSTELLE TUS DORTMUND-WELLINGHOFEN 1905 E.V.

Rispenstraße 44 44265 Dortmund	Telefon E-Mail Homepage	0231 46 81 81 office@tus-wellinghofen.de www.tus-wellinghofen.de	Geschäftszeit: dienstags von 17 – 19 Uhr

d|st
Druckerei Stöcker
Inh. Norbert Kerstiens

druckerei
stöcker

info@druckerei-stoecker.de
www.druckerei-stoecker.de

klimaneutral unterwegs

Preinstraße 52
44265 Dortmund

Tel. 0231 .46 49 05
Fax 0231 .46 49 23

Öffnungszeiten
Mo – Do 8.30 – 17.00 Uhr
Freitag 8.30 – 16.00 Uhr
und nach Vereinbarung

Sabine Nierle | Hörgeräteakustikermeisterin

Carlos Melo | Hörgeräteakustikermeister

Hörgeräte Melo

Weil gutes Hören bezahlbar ist!

Feldbank 1 · Panoramacenter
Telefon 02 31 | 222 64 27
E-Mail info@hoergeraete-melo.de
www.hoergeraete-melo.de

Öffnungszeiten:
Montag – Freitag 9.00 – 13.00 Uhr | 14.30 – 18.00 Uhr
Samstag nach Vereinbarung